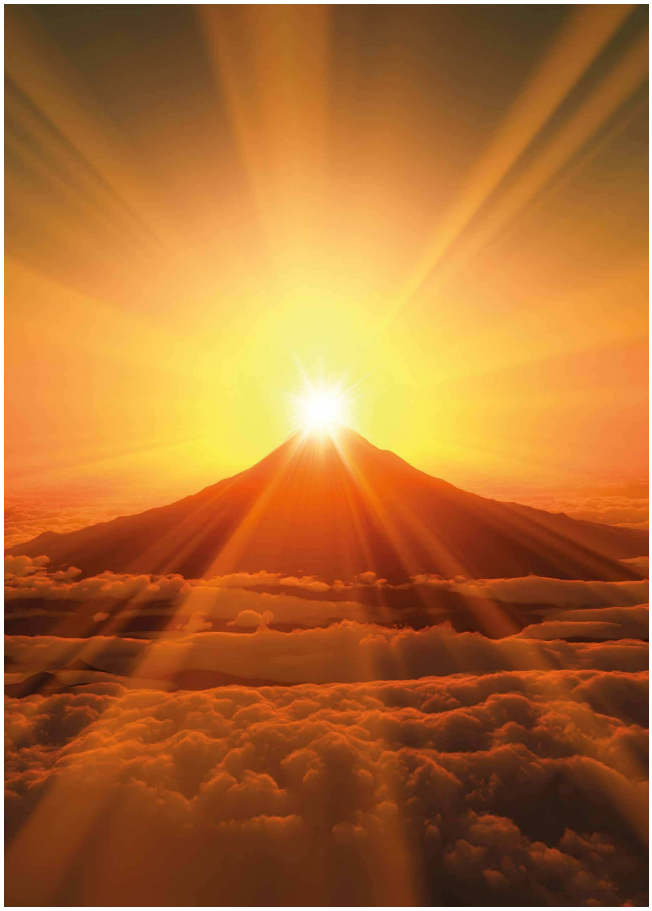

Auringon Paluu

synnyt joka vuosi uudelleen

Astrologi
Seppo Tanhua

www.astro.fi

Auringonpaluu

Nimi	Mallitar
Syntymäaika	8:06 12.10.1981
Syntymäpaikka	Tampere
Koordinaatit	Pituus: -23.447
	Leveys: 61.298
Aikavyöhyke	+02:00
Ajalle	12.10.2017 - 12.10.2018

Sinulle Mallitar

Auringon tullessa kerran vuodessa tarkalleen samaan asemaan kuin syntymäkartallasi, määritellään sille hetkelle oma kartta, joka kuvaa henkisen kehityksesi mahdollisuuksia ja haasteita aina seuraavaan syntymäpäivääsi saakka.
Näin syntyvällä vuosikartalla tärkeintä roolia näyttelevät aina paluukartan akselit, jotka määräytyvät sen kellonajan mukaan, jolloin Aurinko on tarkalleen syntymähetkesi astrologisessa asemassa.
Jokainen paluukartan vuorokausi jakaantuu ajallisesti neljään osaan aivan kuten syntymäkarttasi. Hetkiin jolloin 1) aurinko nousee 2) se on korkeimmillaan 3) aurinko laskee ja 4) yö on pimeimmillään. Aurinko kuvaa astrologiassa henkistä tietoisuutta ja henkistä päämäärää.

Nousumerkki

Nouseva merkki auringonpaluukartalla kuvaa persoonallisuutesi kehitysaskeleita lähimmän vuoden aikana. Löydät elämääsi uusia ulottuvuuksia ja etsit omaa totuuttasi joka vuosi hiukan eri tavalla. Tärkein henkisen kehityksen mittari löytyy ihmissuhteiden alueelta ja kunakin auringonpaluuvuotena sinulla on hyväksyttävänä uusi minäkuva, joka auttaa sinua tekemään totta haaveistasi ja unelmistasi. Tämä tulkinta auttaa sinua ymmärtämään ja hyväksymään alitajuiset käyttäytymismallisi, jotka muuten synnyttäisivät turhaa syyllisyyttä ja sitä kautta tarpeettomia riitoja läheistesi kanssa.

Keskitaivas

Keskitaivas auringonpaluukartalla kuvaa luovan energiasi käyttämistä mielekkäällä ja innostavalla tavalla työssäsi, sinulle tärkeässä harrastuksessa tai missiosi toteuttamisessa. Sinulla on jokaisen auringonpaluuvuotesi aikana omat erityiset lahjakkuutesi, joiden avulla pystyt loistamaan ammatillisessa elämässäsi ja rakentamaan maailmaa omalta osaltasi hiukan paremmaksi paikaksi meille kaikille. Tämä tulkinta avaa tietoisuuden portit kaikenlaisen lahjakkuutesi tehokkaampaan käyttämiseen etenemisesi kannalta tärkeissä tilanteissa.

Deskendentti

Auringonpaluukartan deskendentti kuvaa kyseisen vuoden aikana eteesi tulevien ihmissuhteiden miinakenttää, jonka tehtävänä on vahvistaa itsetuntoasi ja

ainutlaatuista persoonallisuuttasi. Vedät kunakin auringonpaluuvuotena puoleesi aivan tietynlaisia ihmisiä, joiden ainoa tehtävä on saada sinut vuosi vuodelta vakuuttuneemmaksi omista erityisistä lahjakkuuksistasi ja ennen kaikkea oikeudestasi käyttää niitä päivittäin hyväksesi kaikissa mahdollisissa tilanteissa. Sinun on opittava luottamaan omaan arvostelukykyysi muiden hyväksymistä odottamatta ja juuri siihen tämä auringonpaluutulkinnan osa sinua opastaa.

Keskiyö

Auringonpaluukartan keskiyön merkki kuvaa koti- ja perhe-elämääsi sisältyviä uusia mahdollisuuksia ja parhaimmillaan kokonaan uutta näkökulmaa, joka saa sinut tuntemaan olosi varmaksi ja turvalliseksi. Myös sisäinen turvallisuuden kaipuusi rakentuu eri vuosina erilaisista palikoista, jotka haastavat sinut uudistamaan kotiin ja perhe-elämään liittyviä käyttäytymismalleja enemmän itsesi näköisiksi. Ulkoisten puitteiden rakentamisen sijasta turvallisuus syntyy lopulta vain siitä, että koet olevasi hyväksytty ja rakastettu ihan omana itsenäsi. Vain tällaisesta lähtökohdasta saat luovuutesi toimimaan täydellä teholla ja samalla tiedät olevasi turvassa ulkoisista olosuhteista riippumatta.

Ota leijonakuninkaan/kuningattaren viitta harteillesi
Leijona auringonpaluukarttasi nousevana merkkinä

Leijona auringonpaluuvuoden nousumerkkinä käynnistää ulospäin suuntautuneen ja parhaimmillaan hyvin itsetietoisen aurinkovuoden elämässäsi. Tämän jakson alkaessa tulet huomaamaan selvän positiivisen virtauksen ihmisten suhtautumisessa sinuun ja kaikkiin mahdollisiin ehdotuksiisi. Luova energia ja majesteetillisuus heijastuvat sinusta kauas horisontin taakse ja elämä on tarjoamassa kokonaan uudenlaista ja kiehtovaa todellisuutta ilman mitään sen suurempaa yrittämistä.

Nyt kannattaa sovittaa leijonakuninkaan viittaa harteille ihan tosimielellä ja uskaltaa tehdä ratkaisevia päätöksiä suuntaan tai toiseen. Auringonpaluukartan nousumerkin osuminen Leijonan merkkiin moninkertaistaa henkisen luovuuden käyttömahdollisuudet ja tällaisena aikana muiden voimakkaat mielipiteet eivät pysty suistamaan sinua valitsemaltasi polulta. Aivan varmasti joku tulee sitä yrittämään, mutta tietoisena tämän vuoden voimastasi onnistut helposti kääntämään sinuun kohdistuvan vastustuksen eduksesi.

Varaudu ottamaan vastaan myös äärimmäisen raskasta kritiikkiä vain siksi, että se toimii vastavoimana elämäsi tärkeimpiä ratkaisuja tehdessäsi. Ilman kovaa kritiikkiä ei koskaan synny ainutlaatuisia saavutuksia. Niinpä voitkin tietoisesti hiukan kovettaa nahkaasi ja olla valmis ottamaan tyynesti vastaan niin risut kuin ruusutkin.

Sinulla on nyt seuraavaan syntymäpäivääsi asti mahdollisuus lunastaa kuninkaallisuutesi. Vain pelkonsa voittava ja ympäristöstään riippumaton ihminen voi jossain vaiheessa tunnistaa kruunun painon päälaellaan. Kun löydät Leijonan itsestäsi, tulet välittömästi ansaitsemaan ympäristösi kunnioituksen ja ihailun rohkeutesi johdosta, vaikka tekosi sitten olisikin pettymys yhdelle tai useammalle ystävälle tai läheiselle.

Pettymyksen tunne on kuitenkin aina vain väliaikainen vaihe heidän osaltaan, sillä jollain ihmeen tavalla myös ympäristösi vapautuu uusiin luoviin ratkaisuihin heti kun sinä teet sellaisia. Tämän vuoden aikana sinulla on todellinen mahdollisuus vapauttaa itsesi ja läheisesi menneisyyden paikoilleen jämähtäneistä rakenteista. Sinulla on kosminen lupa tehdä suuria suunnitelmia ja laittaa käytäntöön jopa dramaattisia ratkaisuja vain sillä perusteella, että sinusta tuntuu siltä.

Leijonan auringonpaluuvuosi on parasta mahdollista metsästysaikaa kaikilla elämäsi sektoreilla ja uskaltamalla toteuttaa itseäsi arvostelua pelkäämättä kotona, töissä ja vapaa-aikana, olet ehdottomasti eläinradan halutuinta ja pidetyintä seuraa. Tyytyväinen Leijonanousuinen on ihan oikeasti maailman lämpimin ja ihanin ihminen. Tämän auringonpaluuvuotesi aikana tyytyväisyys on omissa käsissäsi enemmän kuin koskaan aikaisemmin. Vastaavasti ärtyneisyys on merkki siitä, että et ole uskaltanut keskittää energiaasi riittävästi omien päämääriesi ja intohimojesi toteuttamiseen.

Kannattaa lukea tarkasti Auringon huonesijainti ja katsoa myös sen perusteella, mikä elämänalue palvelee tämän vuoden aikana parhaiten luovuutesi toteuttamista.

Nyt on aika näyttää hyvältä ja nauttia luksuselämästä myös ihmissuhteissa

Leijonan tullessa auringonpaluu vuotesi nousevaksi merkiksi, kehkeytyy sinusta melkoinen dramaturgian mestari myös rakkauselämän alueella. Jollain tavalla tulet enemmän ja enemmän tietoiseksi omasta arvostasi, eikä mitättömyyksillä ole asiaa sinun hoviisi. Olipa kysymys olemassa olevasta rakkaussuhteesta tai kokonaan uudesta tuttavuudesta, nousevat vaatimuksesi tavallista korkeammalle, eikä sinun rakkautesi tai uskollisuutesi saavuttaminen enää ole mikään itsestään selvyys.

Tietoisena tästä auringonpaluuvuotesi energiasta voit nostaa leijonaenergiasi tietoisesti näkyviin erilaisten ulkoisten merkkien avulla. Uudet vaatteet, kengät, korut, kampaus, sisustus, kulkuväline jne. eivät ole tässä tilanteessa mitään turhuutta, vaan merkkejä arvoasemasi kohoamisesta. Kaiken tämän ulkoisen kohentumisen kohteena ei voi olla ulkoinen maailma, vaan sinä itse. Luksus ei ole näyttämistä, vaan nauttimista varten.

Tämän vuoden aikana voit olla onnellinen vain sellaisessa parisuhteessa, joka sallii sinun toteuttaa itseäsi ja nauttia omasta viehätysvoimastasi kaikkialla missä kuljet. Kaikki ihailevat kuningasta tai kuningatarta, ja puolison mustasukkaisuus on todella typeryyden huippu. Ylpeä voi olla kulkiessaan sinun rinnallasi, mutta omistushalu on varmin keino tappaa sinun rakkautesi.

Stressi tuntuu ensimmäisenä sydämen alueella

Leijona auringonpaluuvuotesi nousumerkkinä altistaa sydämen ja verenkiertoelimistön ilmoittamaan tilanteista, joissa energiasi ei enää kulje oikeaan suuntaan. Ylipäätään jaksaminen ja oman mission toteuttaminen liittyvät saumattomalla tavalla toisiinsa. Ellei mielekkyyttä ja suoranaista innostusta löydy päivittäiseen tekemiseen, niin väsymys iskee kapuloita rattaisiin ja altistaa aineenvaihduntasi monenlaisille häiriötiloille, jotka pakottavat sinut rauhoittamaan tahtia ja lepäämään enemmän.

Tämän vuoden hankalin "sairaus" on ehdottomasti stressi, sillä Leijonamainen laatusi vaatii myös tuloksia ja sitä kautta muiden kunnioitusta. Tuloksia ei kuitenkaan synny pelkästään sitkeästi tekemällä vaan samaan aikaan nauttimalla ponnistuksistasi ja siksi on niin tärkeätä kehitellä jokaisesta päivästä omanlaisensa upea luksuskokemus jonkun yksittäisen tapahtuman tai itselle osoitetun palkkion muodossa. Näin stressi helpottaa ja sydän paukuttelee elämänsä innossa uutta energiaa kaikkialle kehoosi.

Tee omat ratkaisusi tinkimättömästi ja itsenäisesti muiden apua odottamatta

Opiskellessasi Leijonan nousumerkkiä auringonpaluuvuotesi kunniaksi tulet samalla törmäämään kasvaneeseen tilantarpeeseen laskevan merkkisi Vesimiehen välityksellä. Oman omistautumisesi ja aurinkovoimasi alaisuudessa saatat tuntea tavallista suurempaa vastenmielisyyttä fanaattisesti omaan elämäänsä suhtautuvia ihmisiä kohtaan, koska he eivät kerta kaikkiaan kuule mitä sinulla on heille sanottavaa. Näin he tavallaan torppaavat loistavat ideasi jo lähtöviivoille.

He ovat kuitenkin lopulta peilejä omalle riippumattomuuden tarpeellesi, joka on ehdoton edellytys tämän vuoden menestystarinan toteutumiselle. Varo haukkaamasta liian suurta palaa olettamalla, että muutkin tekisivät osuutensa. Niin ei tule tapahtumaan. Vasta sitten kun toiminta ja tekeminen palvelee ensisijaisesti omaa elämääsi ja omaa näkemystäsi, saat muutkin näkemään suunnitelmasi mielekkyyden.

Deskendenttisi mukaisesti tämän vuoden haaste on toteuttaa omat projektisi niin vapaasti ja riippumattomasti, ettei siihen tarvita kenenkään ulkopuolisen sitoutumista. Kun tämä elementti toteutuu, tulee sinulla riittämään innokkaita yhteistyökumppaneita tungokseen asti.

Rakennat laadukasta pohjaa urakehityksellesi

Härkä auringonpaluukarttasi keskitaivaan merkkinä

Härän osuessa auringonpaluukarttasi keskitaivaan merkiksi, voit alkaa hihkua riemusta, sillä tämä on urasi ja ammattisi kehittymisen kannalta yksi ihanimmista vaihtoehdoista, sikäli kun päätät käyttää tätä energiaa hyväksesi. Tässä vuodessa on kaksi merkittävää mahdollisuutta. Ensimmäinen niistä on luoda itsellesi turvallinen ja materiaalisella tasolla laadukas ammatillinen pohja jatkuvalle menestymiselle elämässäsi. Toinen mahdollisuus on kehittää työhön tai ammattiin liittyviä olosuhteita ratkaisevasti miellyttävämmiksi kuin tähän asti.

Nämä kaksi niin mukavalta kuulostavaa todellisuutta kietoutuvat lähes mystisellä tavalla toisiinsa, eikä toisen toteuttaminen ilman toista ole mitenkään mahdollista. Mistä siis kannattaisi lähteä liikkeelle? Härän Venus-symboliikan mukaisesti turvallisuus rakentuu ilon ja nautinnon ympärille, joten ensin kannattaa tehdä myös työelämästä mahdollisimman mukava kokemus. Voit hyvin lähteä liikkeelle pienistä asioista, kuten pienestä luksuksesta päivittäisessä työelämässä ja viedä sitten ideaa eteenpäin myös suuremmassa mittakaavassa.

Tulet näillä pienillä säädöillä saavuttamaan ihmeellisiä kokemuksia työelämässäsi vain siksi, että opit löytämään uudenlaisen ja nautinnollisen asenteen nykyiseen työhösi. Tällainen muutos on kuin taikaa, sillä asenteesi muuttuessa myös työn laatu tulee muuttumaan koko ajan paremmaksi ja palkitsevammaksi. Jatkossa pääset sitten luontevasti jopa vaihtamaan ammattia niin halutessasi. Suurinta hallaa aiheutat urallesi rehkimällä tai muulla tavoin vaatimalla itseltäsi liikaa, jolloin myös urakehityksesi ottaa takapakkia.

Kotielämäsi tasapaino on suorassa suhteessa työsi mielekkyyteen

Skorpioni asettuu tämän auringonpaluukarttasi keskiyön merkiksi ja tulee asettamaan melko tiukat vaatimukset sisäiselle turvallisuudellesi ja sitä kautta myös koti- ja perhe-elämälle. Jos keskityt liikaa työelämän vaatimuksiin ja mahdollisimman suuren tilin tekemiseen, tulet samalla asettaneeksi materian henkisen turvallisuutesi mittariksi ja sehän sitten onkin loputon suo tarvottavaksi.

Tämän vuoden pelottavin skenaario on, että vaadit perheeltäsi tai läheisiltäsi kompensaatiota työelämäsi ankaralle rytmille. Heidän kannaltaan katsottuna vaatimuksesi on suorastaan idioottimainen ja niin he tulevat siihen myös suhtautumaan. Turvattomuuden tunteesi kasvaa kasvamistaan ja käyttäytymisesi muuttuu pahimmassa tapauksessa aggressiiviseksi läheisiäsi kohtaan. Seurauksista en viitsi puhua sen enempää, sillä toivon sydämestäni, että näin ei tapahtuisi.

Mitä sitten voit tehdä kaikkia tyydyttävään lopputulokseen pääsemiseksi? Ihan ensimmäiseksi on tietysti huolehdittava siitä, että työ itsessään antaa sinulle riittävän tyydytyksen, ettei sitä tarvitse kotoa käsin paikkailla. Myös kotielämän materiaalinen kehittäminen on huomion arvoinen signaali turvattomuuden tunteesta, joka on paikattavissa lopulta vain sillä, että ensin nautit työstäsi ja sen jälkeen perhe-elämästäsi sellaisena kuin sitä haluat elää.

Koti rakentuu turvalliseksi ja lämpimäksi sisältä käsin ja tämän vuoden kuluessa tulet tekemään suuria päätöksiä perhe-elämäsi ihmissuhteissa suuntaan tai toiseen. Skorpioni keskiyön merkkinä ei hyväksy kompromisseja työn ja kotielämän välillä. Joko molemmat sujuvat mallikkaasti tai sitten molemmat ajautuvat suuriin ongelmiin.

Kuu, Uudistusten Huoneessa sähköistyy uudelle ja ihmeelliselle
Kuu 11. Huoneessa

Nyt ei vanha ja virttynyt kelpaa, vaan sielu janoaa uusia ideoita ja uusia ihmisiä, joilla on uutta annettavaa. Muista, että olet kuitenkin samalla hyvin herkässä tilassa, jossa on koko ajan oltava tarkkana siitä, että uusi energia saa sinuun voimaa ja valoa, eikä hermostumista ja turhautumista. Kaikki muutos tulee kasvavan hyvän olon ja vapauden kasvamisen kautta.

Tarvitset paljon omaa aikaa ja tilaa, mutta nyt on ensiarvoisen tärkeää hermostuneessakin tunnelmassa säilyttää herkkyys sille, että kaikki rakentuu vapaassa ja hengittävässä tunnelmassa. Tällainen sähäkkä energia, jossa etsitään kuumeisesti uusia tapoja elää ja ratkaista arkipäivän ongelmia, tuottaa helposti ylimääräistä hätiköintiä. On tärkeää antaa ihmisten, asioiden ja ilmiöiden ilmaista omat laatunsa ja energiansa ennen kuin niihin sitoutuu liiaksi. Sinulle kaikkein tärkeintä on se, että sinun vapautesi ja oma harkintavarasi ei missään vaiheessa tule rajoitetuksi. Yleinen tietoisuudentaso on vahvassa nousukehityksessä ja uusia toimintatapoja ja yhteisöjä syntyy. Olet vahvasti mukana tällaisessa muutosprosessissa. Yhteisöt voivat kuitenkin toimia vain silloin, kun niiden kunnioitus yksilön oikeuksia kohtaan on aukoton.

Tällaisia ihmeitä on kuitenkin nyt liikkeellä, syntymässä ja kehittymässä. Kuu auttaa erityisellä herkkyydellään tunnistamaan sinulle oikeat ihmiset ja ilmiöt. Sinulla on tällaisen vuonna oikeus ja velvollisuus viedä elämääsi eteenpäin, aimo annos sitä kohti, missä omat toiveesi ja ideaalisi oman elämäsi suhteen ovat.

Aurinko, Kommunikaation Huoneessa antaa puheenvuoron sinulle
Aurinko 3. huoneessa

Kaikki informaation käsittely tänä vuonna on sinulle itsesi toteuttamisen juhlaa. Ymmärrä tämä mahdollisimman laajasti. Kaikki inhimillinen kanssakäyminen on nyt sinun hovisi, kun sinut viime synttäreilläsi on Aurinkokuninkaaksi kruunattu. Saat näkyvyyttä ja auktoriteettia, johon et ole tottunut. Aina on sitten joitakin kateellisia, jotka ovat valtasi valmiita kieltämään, mutta mitäpä siitä.

Luovuutesi kukoistaa tänä vuonna erityisesti sellaisilla elämän alueilla, joilla käsitellään kaikenlaisia suhteita. Asioiden ja ihmisten. Liiallinen järkeily ja turha, suorastaan vahingollinen, informaatio tekevät monesti esteitä kehityksen luonnolliselle virralle ja sinulla on mukanasi nyt sydämen voima, jolla tällaisia ongelmia ratkotaan. Se on sukua maalaisjärjelle, joka sekin alkaa olla niin harvinainen, että voisi sen voisi luokitella supervoimaksi. Kun sinulla on loputtoman jankkaamisen pysäyttävä luovuus hallussasi, saat tulevaisuuden virtaamaan elämääsi näiden esteiden ohi. Eikä tämä jää huomaamatta.

Ei tällaisia kruunajaisia suotta vietetä. Sinulle on annettu tänä vuonna lahjaksi voimaa ja virettä tulla ulos liian itsekriittisyytesi kuoresta jalkautumalla ihmisten ja informaation virtaan arvokkaana kuninkaallisena painavine sanoineen. Tämä luo itseluottamukseesi aivan uutta säihkettä, joka tulee näkymään laajempana ja

todellisempana, koska tämä on niin vahva kutsu oman sydämesi avaamiselle.

Merkurius, Kommunikaation Huoneessa tekee elämästä jumalan teatteria

Merkurius 3. huoneessa

Tämä vuosi ei ole tylsä. Vaikka se yrittäisi olla, niin viimeistään sinä et anna sille siihen mitään mahdollisuutta. Olet rajoittanut itseäsi liikaa ja nyt vapautuva energia aiheuttaa joka suuntaan etenevän räjähdyksen, jossa koko elämäsi on uudelleen arviointisi kohteena. Oikeastaan mitään ei kannata ottaa liian vakavasti, ei sinun eikä elämäsi ihmisten. Paras tapa nauttia tästä vuodesta on antautua mahdollisimman avoimena tapahtumien virtaan, osallistua, etsiä, löytää ja kadottaa. Siis elää.

Jos Merkurius asettuu omaan huoneeseensa, siltä on turha odottaa vakavuutta. Se on valmis kaikenlaisiin peleihin, kokeiluihin ja vakaviinkin viesteihin, mutta se tuo elohopeamaisessa laadussaan niin paljon sähinää, että keskittyminen ja todelliset valinnat on jätettävä kauemmas tulevaisuuteen. Tällaisena aikana on annettava itselle lupa nauttia hyvällä omallatunnolla kaikista mahdollisuuksista, mitä elämä tarjoaa. Merkurius tuo tällä sijainnilla sinulle viestejä myös kumppanuudestasi: ihastumiset ovat lähes väistämättömiä. Ne tulevat kuitenkin kertomaan sinulle enemmän jotakin itsestäsi,kuin tarjoamaan mitään kestävää.

Tällaisena aikana kaikella on tapana mennä enemmän tai vähemmän solmuun ja sekaisin. Draamaa on aika vaikea välttää. Kaiken draamankin tarkoituksena on kuitenkin opettaa meille riippumattomuutta ja rauhallista perusasennetta kaiken maailmallisen metelin keskellä. Sillä tämä aika kaivaa sinusta esiin joustavuutta ja näkökulmien vaihtamisen kykyä, valmiutta nähdä erilaiset mielipiteet vain mielipiteinä. Kaikki tämä kasvattaa itseluottamustasi.

Venus, Voimavarojen Huoneessa palauttaa mukavuusalueelle

Venus 2. huoneessa

Koska Venus asettuu omaan huoneeseensa, et saa loukata tämän nautinnon ja elämästä nauttimisen suorastaan pyhää vuotta, millään epämukavalla ja itseäsi kurittavalla säheltämisellä. Joillekin toki suurinta nautintoa tuottaa aktiivinen elämäntapa, mutta siinä ei saa sitten olla pisaraakaan masokismia. Ai niin, ellei se nyt sitten tunnu hyvältä.

Se, että planeetat asettuvat sinun vuotesi kannalta tällaiseen tilanteeseen voisi kertoa siitä, että olet syönyt liikaa omien voimavarojesi kuormasta ja nyt on palattava ihan tarkasti omalle mukavuusalueelle, löydettävä ehkäpä uudestaan kadonneet iloa tuottaneet harrastukset ja ihmiset. Eikä vähimpänä: parisuhde. Hyvä parisuhde tuottaa useimmille ihmisille sen suurimman nautinnon ja tyydytyksen, mitä elämässä voi saada. Pitäydy mahdollisimman tiukasti koko ajan omassa hyvässä olossasi. Kissamainen kehräyksesi saa parisuhteen voimaan paremmin tai sitten ei. Jos omalle nautinnonhalullesi antautuminen tuottaa aggressiivisia reaktioita kumppanissa,

kannattaa kaikki eroottinen energia suunnata muille maille.

Eiköhän viesti nyt ole aika selvä. Sinun on aika ottaa vakavasti oma onnellisuutesi, eikä se kauhean vaikeata pitäisi olla. On vain oltava valmis tekemään joka hetkestä mahdollisimman mukava ja nautinnollinen, katsottava elämää sillä silmällä, jolla kaikki on kaunista ja sinä olet kaiken keskellä oman kauneutesi kukintona.

Mars, Voimavarojen Huoneessa rakentaa reserviä

Mars 2. Huoneessa

Menohaluja on nyt kovasti. Sinulla on erinomaisen itsellinen ja omiin unelmiin luvan kanssa keskittyvä aurinkovuosi. Tähän täytyy nyt vain lisätä se näkökulma, että sinun kannattaa ottaa itsenäisessä elämänkäsittelyssäsi huomioon ne ihmiset, taloudelliset seikat ja varajärjestelmät, joita tarvitset niinä päivinä, kun kaikki ei menekään kuin Strömsöössä.

Huima energiasi tuhlaantuu helposti nyt kaikenlaiseen turhanpäiväiseen, mikä ei tarkoita arjen luksuksen kieltämistä. Energia on nyt siinä vaiheessa, että kannattaa kuitenkin muistaa sisäinen hamsterinsa ja jakaa omastaan talteen omiin reserveihin. Myös sijoitukset läheisten ihmisten hyvinvointiin tavalla tai toisella palkitsevat omankin elämännautinnon kasvua. Siispä, voiko elämästä nauttia hyvällä omallatunnolla ja silti rakentaa samalla pähkinävarastoa? Voi. Koska elämästä nauttiminen on varmaan paras tapa jemmata hyvinvointia tulevaisuuteenkin.

Energiasi on niin viehättävää, että seuraa riittää takuuvarmasti ja tämä voi myös rakentaa arvaamattomia voimavaroja tulevaisuuteen uusien ystävien apuna ja yhteistyönä. Myös perheen voi ottaa mukaan hyvään fiilikseen ja tällainen laatuaika kantaa tulevaisuuteen, tulevaisuuden laatuaikana.

Jupiter, Kommunikaation Huoneessa tuo sinulle mahdollisuuden nostaa elämäsi pelistrategiat toiselle tasolle.

Jupiter 3. huoneessa

Kun saat tällaisen synttärilahjan, olet jo varmasti huomannut, että jatkuva asioiden kääntely, vääntely ja yleinen päättämättömyys haittaavat liikaa sinun ihka omaa elämääsi. Sinulle tarjotaan hopeavadilla tilaisuutta irrottautua yleisen mielipiteen raskaasta taakasta, jatkuvasta ulkopuolisten "asiantuntijoiden" kuuntelusta ja ratkaisujen loputtomasta puntaroinnista.

Jupiterin lahjat edellyttävät aina sitä, että olet valmis ansaitsemaan sen hyvän, joka tarjolla on. Nyt tarjotaan parantuvia ihmissuhteita ja sydämellä jalostettua järjenkäyttöä. Kuulostaa hyvältä. Hankalat tilanteet syntyvät aivan liian usein siitä, että ennakoi liikaa muiden reaktioita ja odotuksia ja alkaa elää tällaisten kuvitelmien mukaisesti. Jupiter on itsevaltias. Sinunkin on siis oltava, jotta voit saada tämän vuoden pakettisi avattua. Sinun on kirkastettava itsellesi sinua johtava ajatus ja annettava sen vaikuttaa kaikissa kommunikaatiotilanteissa. Muiden reaktiot ovat heidän omalla

vastuullaan, aivan kuten sinä vastaat omistasi. Eikä tiikeriä kiinnosta lampaiden mielipide.

Jos tämä kuulostaa sinusta ikävän itsekkäältä, voit muistaa, että itsevaltiaskin voi olla valistunut sellainen. Omaan kokemukseen luottaminen ja omaan unelmaan suuntautuminen palkitsee kokonaisuutta, koska voit luottaa siihen, että meillä on mukanamme omat missiomme, joissa on suurta viisautta. Jos ihmiset luottaisivat omaan sisimpäänsä, voisimme kommunikaatiomme kautta rakentaa yhteisöllisyyttä, jossa olisi samaa tarkoituksenmukaisuutta kuin luonnossa. Kuinka siellä erilaisuus rakentaakaan kaunista, viisasta ja todellista.

Saturnus, Luovuuden Huoneessa kehottaa seuraamaan innostuksesi aaltoa

Saturnus 5. Huoneessa

Kun Saturnus sijoittuu nyt auringonpaluukartallasi luovuuden huoneeseen, voit olla varma, että saat huipputuloksia aikaiseksi seuraamalla sitä voimaa, joka nyt haluaa purkautua jättämään juuri sinun oman jälkesi maailmaan. Tässä ei voi tehdä minkäänlaisia kompromisseja. Sinun vuotesi pyhitetään täysin omaehtoiselle tekemiselle ja muut voivat sitten tehdä mitä nyt ikinä tekevätkään.

Tällainen luovan voiman ja inspiraation purskahdus joko sytyttää kanssaihmisesi sinun innostuksesi mukaan, tai sitten se herättää kateudensekaisen halun saada sinun voimasi omaan käyttöönsä. Jos annat nyt itseriittoisen ihanan luovuutesi muiden palvelukseen, tulet väsymään ennen ensimmäistäkään väliaikapistettä. Tämä konkreettisen toteuttamisen palava into on tarkoitettu sinun oman henkisen sisältösi tuomiseen maailman ihmeteltäväksi. Onneksi tuo sisäinen palo ja liekki on niin vahva, että se jättää muiden lepattavat kynttilät varjoonsa, toivon mukaan.

Tee itse, kosmisella tuella, tämän vuoden olosuhteesi mahdollisimman suopeiksi oman "missiosi" toteuttamiseen, olipa se mikä hyvänsä. Tai tuntuivatpa velvollisuutesi kuinka suurilta tahansa. Sinulla on nyt erikoislupa olla juuri se mikä tällä hetkellä olet, kokea se sisäisenä sielun tulena ja antaa se maailmaan kaikella sillä itseluottamuksella, jota ikinä vain voit itsessäsi kokea. Tällaiset ajat ovat suuria lahjoja, joita ei voi hukata toimimalla itseään vastaan.

Uranus, Totuuden Huoneessa ravistelee vanhoja alttareita

Uranus 9. Huoneessa

Yhdeksännessä huoneessa toimitaan kokolailla ulkosalla. Kuten sanotaan totuus on tuolla ulkona. Totuudeksesi tulee se, mitä päätät tehdä, miten päätät laajentaa toimintasi ja vaikutuksesi piiriä. Sinulla on oma totuutesi ja se on nyt kokeilemalla testattava maailmalla. Oman totuuden todeksi tekeminen on todella vaativa homma, mutta ole valmiina kyseenalaistamaan kaikki totuudet, omasi ja muiden.

Omaan päähänsä voi kehitellä kaikenlaisia kuvioita, joita voi halutessaan pitää totena, jopa totuutena. Mieleen tulee nyt Marcus Aurelius, joka sanoi jotenkin näin: "Ei ole faktoja, on vain mielipiteitä, ei ole totuutta, on vain näkökulmia". Ihmisinä olemme sen verran rajallisia olentoja, että totuudet tulisi testata käytännössä, jotta selviää onko niistä mihinkään, palvelevatko ne edes hyvänä näkökulmana. Sydän onkin sitten jo vähän parempi totuuksien vaaka, koska sellaisten totuuksien eteen, joissa on sydän mukana kannattaa jo vähän vaivaakin uhrata. Tällaisena aikana on oma loisto tuotava sosiaaliseen ympäristöön ja annettava sen vaikuttaa.

Tämä on palavan rohkeuden vuosi, jossa sinun oma arvomaailmasi on paljon tärkeämpi, kuin mikään sovinnainen tapa tai totuus. Elämälle on annettava nyt mahdollisuus virrata sinussa oman sydämesi totuuden kautta, jotta se mitä sinä tänne olet tuomassa pääsee loistamaan vapaasti. Se saattaa ravistella muiden uskomuksia, mutta vaikka olisit oman totuutesi kanssa yksin, se on edelleen totuus.

Neptunus, Rakkauden ja Ihmissuhteiden Huoneessa vahvistaa omaa voimaa

Neptunus 7. Huoneessa

Nyt ihmissuhteet ovat vahvasti vaa'assa. Vaikka mitään muutostakaan ihmissuhteissa ei tapahtuisi, alkavat sinun käsityksesi ihmisistä, rakkaudesta ja itsestäsi vääjäämättä muuttua. Alat herkistyä tajuamaan paremmin, mitä ansaitset, mikä on hyvää, kaunista ja todellista. Ajattelit ehkä, ettei elämä ole täydellistä, eivätkä ole ihmisetkään. Eivät olekaan, mutta se ei ole mikään tekosyy välinpitämättömyydelle ja rakkaudettomuudelle.

Et voi enää ohittaa omia tarpeitasi tai vähätellä omaa arvoasi. Jos olet seurassa, jossa sinua ei arvosteta, jossa sinun ainutlaatuisuuttasi ei ymmärretä, alat herkistyä tälle suvaitsemattomalle ja välinpitämättömälle asenteelle. Kun sinun reviiriäsi tai arvojasi loukataan riittävästi, alkaa nousta terveellinen kiukku. Sillä voit nostaa omaa voimaasi, jonka tarkoituksena on vapauttaa sinut näkemään oma arvosi ja murtaa illuusiosi. Masennus ja olosuhteille alistuminen voi todellakin johtua myös siitä, että olet ympäröinyt itsesi ihmisillä, jotka eivät arvosta sinua todellisena itsenäsi.

Sinulla on oikeastaan kaksi vaihtoehtoa: joko vaihdat seuraa, tai opetat oman voimasi tuomalla itsearvostuksella muitakin kunnioittamaan sinua ja reviiriäsi. Ainoa ihminen, jota voit muuttaa olet sinä itse, mutta löytäessäsi omat aarteesi ja oman arvosi, alkavat muutkin ihmiset kunnioittaa sinua. Ainoat todelliset aarteet ovat sisäisiä ja Neptunus auttaa sinua erottamaan katinkultaiset illuusiot oman arvosi aidosta kullasta.

Pluto, Luovuuden Huoneessa herättää sisäisen lapsen

Pluto 5. Huoneessa

Ja se sisäinen lapsi ei olekaan mikään ihan kiltti piltti. Sinä olet nyt saanut tarpeeksesi oman itsesi kutistamisesta arkipäiväiseen muotoon, jonka et enää ollenkaan koe olevan

sinä. Sinussa on jotakin paljon isompaa ja loistavampaa, sisäinen lapsesi, joka pyrkii esiin. Mitä pidempään pidättelet tätä hullunihanaa luovaa energiaa, sitä tuskaisemmaksi muuttuu olosi. Sinun on siis vain annettava itsellesi lupa toteuttaa mitä villeimmätkin päähänpistosi. Liian kauan olet ollut ankara itsellesi, tavoittelitko ehkä muiden hyväksyntää pyrkimällä heidän kaltaisikseen?

Ihmiset rakastavat ihmisiä, jotka rakastavat itseään, aidosti ja iloisesti. Voit rakastaa kuitenkin itseäsi vain, jos olet oma itsesi. Oma itsesi on se, joka kokee olevansa merkityksellinen, aito ja yksilöllinen. Jos sinulla ei ole riittävästi tällaista kokemusta, joka on aidon itsensä rakastamisen ehto, sinun on aika alkaa muokata elämääsi tähän suuntaan. Eihän se välttämättä tarvitse suuria ja näyttäviä liikkeitä, kiiltoa ja sähinää, vaan se voi olla mitä vain, missä koet, että voit olla se lapsi, joka olit ennen kuin sinua alettiin sopeuttaa maailman ehtoihin.

Et voi olla tyytyväinen, ennen kuin saat itsestäsi ulos jotakin ihan omaa ja ainutlaatuista. Alku voi olla kyllä ihan vaatimatonkin. Tee, mitä tahansa taiteellista, tasolla ei ole mitään väliä. Se, että saat kosketuksen luovaan puoleesi on tärkeintä. Sinun on tahdottava itsesi. Tule itseksesi. Ala olla itsesi tekemällä maailmaan pieniä ainutlaatuisia, juuri sinun jälkiäsi.

Lopuksi

Toivotan sinulle onnea ja menestystä tulevalle auringonpaluuvuodelle. Suosittelen palaamaan tämän tulkinnan pariin vaikkapa parin kuukauden välein, koska vasta ajan myötä moni tässä tulkinnassa mainituista asioista tulee akuutisti esiin. Kun seuraava syntymäpäiväsi koittaa, tulen tarjoamaan sinulle jälleen kokonaan toisenlaista aurinkovuotta. Tätä tulkintaa seurattuasi tiedät, auttoiko tämä sinua tekemään elämästäsi mielekkäämpää tai muuten mukavampaa ja kannattaako uuteen tarjoukseen tarttua.

Aurinkoisin terveisin Seppo Tanhua

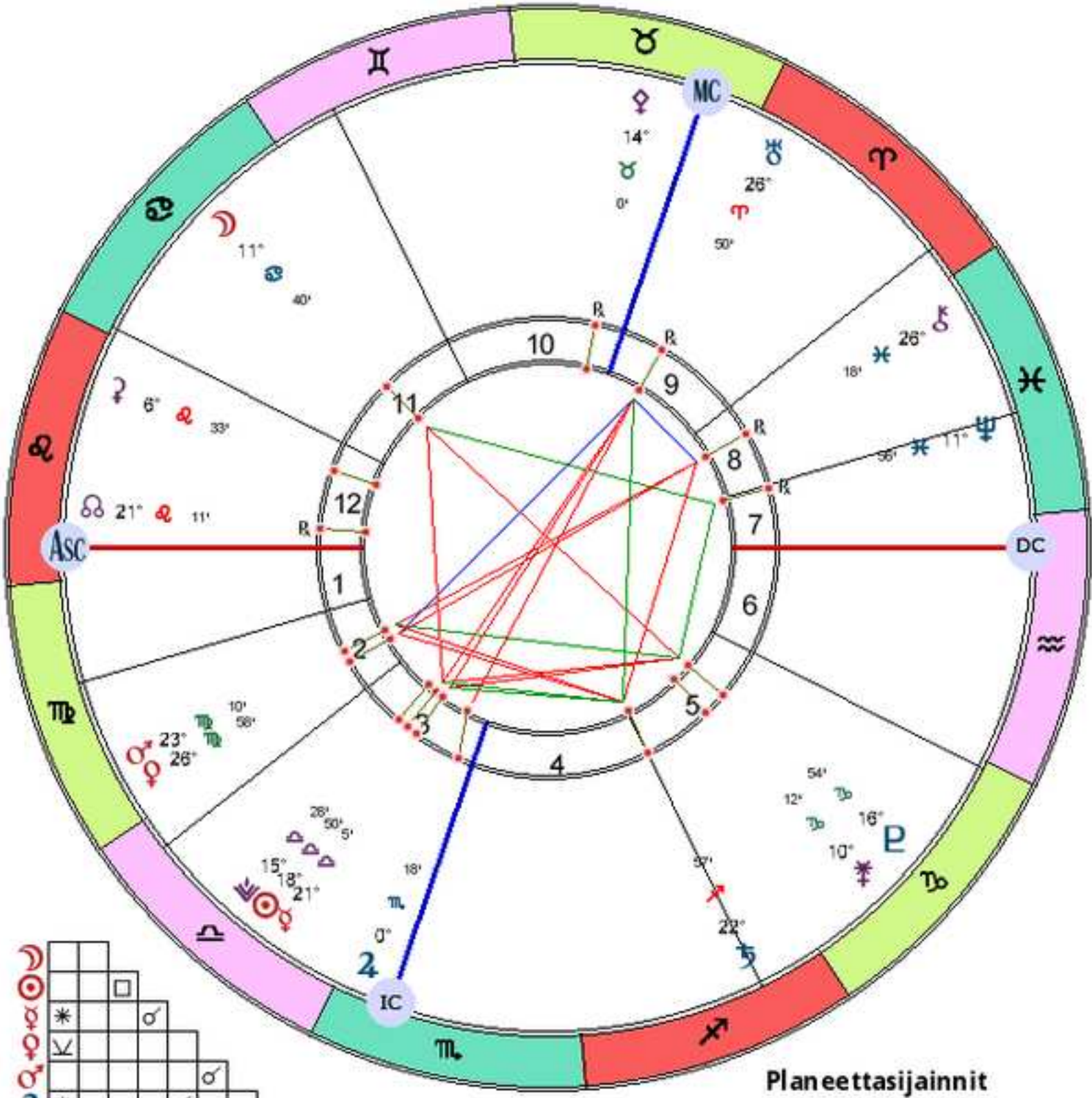

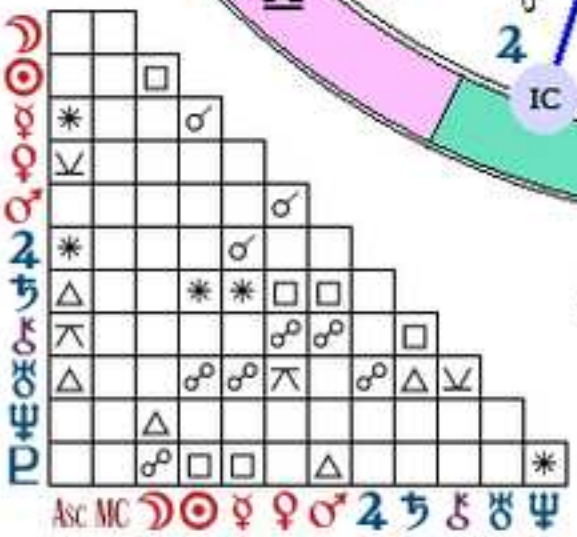

Huoneiden Kärjet

1	26°	♌	22'
2	12°	♎	13'
3	4°	♎	42'
4	7°	♏	46'
5	22°	♐	14'
6	29°	♑	50'
7	26°	♒	22'
8	12°	♓	13'
9	4°	♈	42'
10	7°	♉	46'
11	22°	♊	14'
12	29°	♋	50'

Planeettasijainnit

Persoonalliset planeetat:

☉	18°	♎	50'
☽	11°	♋	40'
☿	21°	♎	5'
♀	26°	♎	58'
♂	23°	♎	10'

Asteroidit ja Chiron:

⚷	26°	♓	18'
⚳	6°	♌	33'
⚴	14°	♉	0'
⚵	10°	♑	12'
⚶	15°	♎	28'
⚸	21°	♌	11'

Sosiaaliset ja kosmiset planeetat:

♃	0°	♏	18'
♄	22°	♐	57'
♅	26°	♈	50'
♆	11°	♓	56'
♇	16°	♑	54'

Ajalle: 02:19 12.10.2017
Koordinaatit: Pituus: -24.549
Leveys: 60.112
Aikavyöhyke: -02:00

Astrokalenteri

Elämäsi on hieno seikkailu

Astrokalenteri auttaa yhdistämään näkymättömän maailman värähtelyt elämääsi **astrologian**, **biorytmien**, **kuunvaiheiden** ja **numerologian** avulla.

Astrokalenteri pitää sisällään:

Päiväkalenterin: Päivän aikana mahdollisesti vaikuttavat planeettatekijät.

Kuukausikalenterin: Kosmiset planeetat kertovat hetkestä, jolloin niiden vaikutus on vahvimmillaan.

Vuosikalenterin: Vuositason tulkinnat ovat kosmisten planeettojen ohituksia kuvaavia aikajaksoja eli astrologisen aikasi punainen lanka. Nämä tulkinnat ovat kaikkein tärkeimmät kuluvan vuoden kannalta ja voimassaolo näkyy kuukausi kerrallaan.

Kuukalenterin: Kuunvaiheiden vaikutukset yleisellä tasolla. Näet mikä kuupäivä on menossa ja mitä silloin kannattaa huomioida.

Biorytmit: Kertovat ajankohdan, jolloin fyysinen hyvinvointi, emotionaalinen kyky ja äly ovat korkeimmillaan tai alimmillaan. Biorytmiäsi seuraamalla löydät elämänrytmin, jonka avulla asioiden tekeminen helpottuu huomattavasti.

Videokoulun: Lyhyt astrologian kurssi planeetoista, aspekteista ja transiiteista kimmokkeeksi jatko-opintojen aloittamiseksi.

Astro-profiilin: Astrologinen syntymäkarttasi sekä pikatulkinnat karttasi nousumerkistä ja persoonallisista planeetoista.

Numerologian: Numerologiset tulkinnat avaavat uusia reittejä itsetuntemukselle ja luovuudelle.

★ www.astro.fi/horoskooppi/astrokalenteri

Mitä asiakkaat kertovat Astrokalenterista?

"Kiitos Seppo! Juuri lueskelin näitä Astrokalenteriin liittyviä viestejä mitä olen saanut sinulta. Ne ovat pitäneet ihan uskomattoman hyvin paikkansa!

Minulla on tunne, että nyt ovat suuret muutokset käynnissä minun elämässäni ja hyvällä tavalla sellaiset!

Kiitos jo menneistä ja valmiiksi tulevista Astrokalenterin tulkinnoista.:)"

-Netta

Maya-astrokalenteri

Antaa neuvoja arkeen

Maya kalenteri kertoo mitä ja millaisia päiväenergioita tulet kohtaamaan - **nyt ja tulevaisuudessa**.

Maya-astrokalenteri pitää sisällään:

Päiväkohtaisen tulkinnan: Päivän energiakuvaus vallitsevan teeman mukaan.

Päiväkohtaisen kehon osatulkinnan: Kuinka päivän energiat resonoivat kehossa.

Kohtalonperheen: Peruskohtalonkuvan merkkien ja suuntien kuvaukset.

Maya-symbolien yhteensopivuusvertailun: Kenen kanssa synkkaa? Kenen kanssa ei.

Oman Maya-profiilisi: Kooste kaikista maya-astrologisista vaikuttajistasi.

Linna- ja aaltojaksot: Zolkinin keskeisimmät periodit ja niiden toiminta.

Lohikäärmejaksot: Yhteydet aistielimiin.

Neljän galaktisen vuodenajan kuvaukset: Henkisen atmosfäärin rotaatiot.

Galaktisen aktivaation mediaalipäivät: Aktivoivat ja uudistavat elämää sen luonnollisella kehityskaarella.

★ www.maya-astro.fi/mayakauppa/maya-astrokalenteri

Mitä asiakkaat kertovat Maya-astrokalenterista?

"Hei Esa! Olen kovasti iloinen että tilasin Maya-astrokalenterin. Näyttää heti hyvin oikealta ja vahvistavalta aikaan missä elän.

Yksi portti mielen syvyyksiini avautui, hienoa oppia uutta itsestä. Hienoa että tällainen Maya-kalenteri on saatu käyttöömme."

-Pirjo

Tilaa omaksesi!

Astro.fi

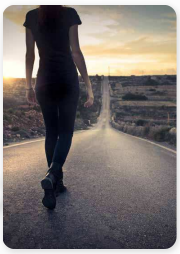

Vuosi Elämääsi

Monet meistä omaksuvat asioita helpommin paperilta lukemalla kuin tabletin ruutua tuijottamalla. Tämä tulkinta ohjaa sinua kuukausi kuukaudelta seuraamaan omaa henkistä polkuasi helposti luettavassa muodossa.

★ www.astro.fi/horoskooppi/vuosihoroskooppi

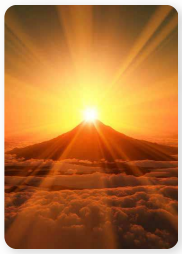

Auringon Paluu

Mystinen hetki, kun Aurinko kerran vuodessa palaa täsmälleen samaan asemaan, missä se oli syntymähetkelläsi. Tälle hetkelle laskettu kartta osoittaa henkisen menestyspolkusi syntymäpäivästä syntymäpäivään.

★ www.astro.fi/horoskooppi/auringonpaluu

Luonteesi Voimat

Tämä on kuin pohjaväri öljyvärimaalaukselle. Jokainen taidemaalari tietää, että sillä on ratkaiseva merkitys lopputulokselle. Näin on myös astrologiassa. Tämän tulkinnan sisältämää perustietoa ei kannata jättää viimeiseksi.

★ www.astro.fi/horoskooppi/luonnehoroskooppi

Maya-astrologinen Elämäntulkinta

Tämä varmasti ajankulkua seuraavista järjestelmistä vanhin ja mystisin, sisältää paljon pohtimista herättävää ikivanhaa viisautta. Oman Maya-merkkisi kautta olet osa kosmista pyramidirakennetta.

★ www.astro.fi/horoskooppi/maya-horoskooppi

Maya-astrologinen Elämän Olosuhdetulkinta

Tulkinta kertoo keskeisimpien positioiden valossa Maya symbolisi taustalla vaikuttavista taustaenergioista.

★ www.astro.fi/horoskooppi/maya-olosuhde

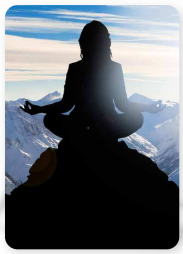

Sisäinen Soturi

Tämä on niin vahvasti psyykkisiin ominaisuuksiin ja omiin henkisiin kykyihin pohjaava tulkinta, ettei sitä kannata ottaa ihan ensimmäiseksi askeleeksi astrologian maailmaan. Mutta poiskaan sitä ei voi jättää.

★ www.astro.fi/horoskooppi/sisainen-soturi

Luonteesi Voimat & Sisäinen Soturi

Upea lahjakirja kenelle tahansa itsestään ja henkisestä kehityksestään kiinnostuneelle uudelle tai jo kokeneemmalle astrologian harrastajalle. Tästä yhdistelmästä käytän itse nimitystä "Täydellinen Minä".

★ www.astro.fi/horoskooppi /luonteesi_voimat_ja_sisainen_soturi

Parisuhde Paremmaksi

Rakkaus on aina ollut ja tulee aina olemaan suuri mysteeri. Astrologia ei kerro, sovitteko te toisillenne, mutta se auttaa ymmärtämään kumppanisi toimintaa. Tuhti tietopaketti vaikkapa häälahjaksi.

★ www.astro.fi/horoskooppi /parisuhde-paremmaksi

Valon Lapsi

Valon Lapsi -tulkinta on hieno lahjaidea jopa vastasyntyneen lapsen vanhemmille. Sieltä selviää etenkin vanhempien oloa helpottavia asioita karmallisista isä- kuin äitisuhteista, suhtautumisesta auktoriteetteihin ja aikatauluihin.

★ www.astro.fi/horoskooppi/valon-lapsi

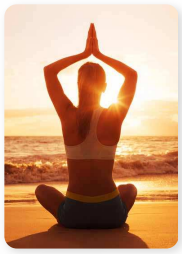

Nousumerkki

Astrologien piirissä ei varmasti suotta korosteta Nousevaa Merkkiä kartan tärkeimpänä yksittäisenä tekijänä. Loistava tapa aloittaa astrologinen tutkimusmatka omien valmiuksien maailmaan.

★ www.astro.fi/horoskooppi/nousumerkki

Astro-oppaasi Ihmissuhteisiin

Usein voi vain ihmetellä, miksi minä käyttäydyn niin kuin käyttäydyn tietyissä tilanteissa. Tämä tulkinta vastaa moneen miksi kysymykseen, minkä jälkeen tilanne yleensä muuttuu paljon mukavammaksi kaikille osapuolille.

★ www.astro.fi/horoskooppi /astro-oppaasi-ihmissuhteisiin

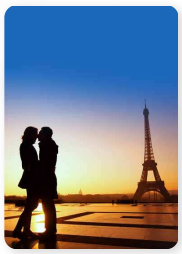

Rakkautenne Tähdet

Parisuhteen ja kumppanuuden valoja ja varjoja vertaileva tulkinta, joka kertoo ihan selvin sanoin mikä suhteessanne toimii ja mikä ei ihan niin hyvin.

★ www.astro.fi/horoskooppi /rakkautenne-tahdet

Tiedustelut: **010 420 2333** ark. klo 10-16
Tilaukset: www.astro.fi/horoskooppi

Astro.fi